



**PRÉFET
DE LA RÉGION
PAYS DE LA LOIRE**

*Liberté
Égalité
Fraternité*

RECUEIL DES ACTES ADMINISTRATIFS

n° 16 du 21 février 2025

- Spécial -

**Le contenu intégral des textes et/ou les documents et plans annexés peuvent être consultés
auprès du service sous le timbre duquel la publication est réalisée**

SECRETARIAT GÉNÉRAL POUR LES AFFAIRES RÉGIONALES

SOMMAIRE

n° 16 du 21 février 2025

SPECIAL

SGAR

Arrêté DRAAF 2025/ 33 du 20 février 2025 portant convocation des électeurs pour l'élection des membres de la chambre d'agriculture de région des Pays de la Loire

Arrêté DRAAF - 2025/34 du 20 février 2025 définissant les périmètres et les mesures de lutte contre la flavescence dorée et son vecteur

DREAL

Arrêté DREAL/STRV/2025 - 006 du 19 février 2025 portant agrément du centre de formation PROMOTRANS FPC Saint Herblain (44) pour dispenser les formations et organiser les examens permettant l'obtention des attestations de capacité professionnelle en transport routier léger de marchandises

Secrétariat Général
pour les Affaires Régionales
Région Pays de la Loire



**PRÉFET
DE LA RÉGION
PAYS DE LA LOIRE**

*Liberté
Égalité
Fraternité*

**Direction régionale de l'alimentation,
de l'agriculture et de la forêt**

**LE PRÉFET DE LA RÉGION PAYS DE LA LOIRE
PRÉFET DE LA LOIRE-ATLANTIQUE**

Chevalier de la Légion d'honneur
Officier de l'Ordre national du Mérite

Arrêté n° 2025 / DRAAF / 33

portant convocation des électeurs pour l'élection des membres
de la chambre d'agriculture de région des Pays de la Loire

- Vu** le code rural et de la pêche maritime (Livre cinquième – titre premier) ;
- Vu** le code électoral (Livre premier – titre premier) ;
- Vu** le code forestier (article L. 321-12) ;
- Vu** le décret n° 2024-817 du 8 juillet 2024 relatif à la composition des chambres d'agriculture et à l'élection de leurs membres ;
- Vu** le décret du 11 janvier 2023 portant nomination de Monsieur Fabrice RIGOULET-ROZE, préfet de la région des Pays de la Loire, préfet de Loire-Atlantique, à compter du 30 janvier 2023 ;
- Vu** l'arrêté du 20 janvier 2025 relatif aux modalités de vote pour l'élection des membres des chambres régionales d'agriculture et des chambres d'agriculture de région assorties de chambres territoriales ;
- Vu** l'instruction technique DGPE/SDPE/2025-48 du 24 janvier 2025 relative aux élections des membres des chambres régionales d'agriculture et des chambres d'agriculture de région auxquelles sont rattachées des chambres territoriales ;

SUR proposition de la secrétaire générale pour les affaires régionales ;

ARRÊTE

Article 1 : Date de l'élection des membres de la chambre d'agriculture de région

Les électeurs sont convoqués le vendredi 14 mars 2025 en vue de procéder à l'élection des membres de la chambre d'agriculture de région des Pays de la Loire.

Le vote se fait à l'urne. Aucune disposition n'autorise le vote par correspondance ou par procuration.

.../...

Article 2 : Les électeurs et candidats

Sont électeurs et éligibles à la chambre d'agriculture de région, les membres élus des collèges :

2 : propriétaires et usufruitiers ;

3a : salariés de la production agricole ;

3b : salariés des groupements professionnels agricoles ;

4 : anciens exploitants et assimilés ;

5a : sociétés coopératives agricoles de la production agricole ;

5b : autres sociétés coopératives agricoles et SICA ;

5c : caisses de crédit agricole ;

5d : caisses d'assurances mutuelles agricoles et caisses de mutualité sociale agricole ;

5e : organisations syndicales à vocation générale d'exploitants agricoles ou jeunes agriculteurs ;

des chambres territoriales, chacun pour le collège dans lequel il a été élu.

Les candidatures doivent être déposées à compter de la date de publication du présent arrêté au registre des actes administratifs de la préfecture :

- auprès du bureau des élections de la préfecture de Loire-atlantique, 5 rue du Roi Albert à Nantes,

- sur rendez-vous, du lundi au vendredi de 9h00 à 11h30 et de 14h00 à 16h15, comme indiqué à l'annexe 1 du présent arrêté.

Les déclarations de candidatures sont recevables jusqu'à la veille du scrutin, soit le jeudi 13 mars 2025 à 12 heures.

Les conditions de l'élection et le dépôt des listes devront être conformes aux prescriptions présentées en annexe au présent arrêté.

Article 3 : Lieu de l'élection des membres de la chambre d'agriculture de région

Le collège électoral se réunit à la préfecture de la région des Pays de la Loire (salle de l'Erdre), 6 quai Ceineray, à Nantes (Loire-Atlantique).

Article 4 : Heures d'ouverture et de clôture du scrutin

Le scrutin sera ouvert à 11h15 et clos à 12h00.

Article 5 : Exécution

la Secrétaire générale pour les affaires régionales des Pays de la Loire, la directrice régionale de l'agriculture, l'alimentation et de la forêt, le président de la chambre d'agriculture de région sont chargés, chacun en ce qui le concerne de l'exécution du présent arrêté qui sera publié au registre des actes administratifs de la préfecture de région des Pays de la Loire et sera affiché au secrétariat général pour les affaires régionales, dans les préfectures des départements de Loire-Atlantique et de Maine et Loire, aux sièges des chambres territoriales de Loire-Atlantique, Maine et Loire, Mayenne, Sarthe et Vendée et au siège de la chambre d'agriculture de région.

À Nantes, le 20 FEV. 2025

Le Préfet,

Fabrice RIGOLET-ROZE

ANNEXE 1 : CONDITIONS DES ELECTIONS ET DE DÉPÔT DES LISTES DE CANDIDATURES AUX ÉLECTIONS DE LA CHAMBRE D'AGRICULTURE DE RÉGION Scrutin du 14 mars 2025

1 – Les électeurs et candidats

Sont électeurs et éligibles à la chambre d'agriculture de région, les membres élus des collèges 2 à 5 des chambres territoriales, chacun pour le collège dans lequel il a été élu (article R. 512-4 du code rural et de la pêche maritime - CRPM).

Le nombre d'élus est le suivant :

collège 2 : propriétaires et usufruitiers	2 représentants
collège 3a : salariés de la production agricole	4 représentants
collège 3b : salariés des groupements professionnels agricoles	4 représentants
collège 4 : anciens exploitants et assimilés	2 représentants
collège 5a : sociétés coopératives agricoles de la production agricole	1 représentant
collège 5b : autres sociétés coopératives agricoles et SICA	4 représentants
collège 5c : caisses de crédit agricole	2 représentants
collège 5d : caisses d'assurances mutuelles agricoles et caisses de mutualité sociale agricole	2 représentants
collège 5e : organisations syndicales à vocation générale d'exploitants agricoles ou jeunes agriculteurs	2 représentants

Le nombre total de représentants de la chambre d'agriculture de région des Pays de la Loire est de 23 pour les collèges 2 à 5 précités.

Les listes des candidats doivent comporter un nombre de noms égal à celui des membres à désigner dans le collège intéressé (article R. 512-4 du CRPM). Nul ne peut figurer sur plus d'une liste de candidats, tous collèges confondus.

Au regard du nombre de candidats présentés, la règle de mixité doit également être respectée. L'article R. 512-4 du CRPM prévoit que chaque liste de candidats des collèges 2 à 5 comporte au moins un candidat de chaque sexe par tranche de trois candidats dans la mesure où les résultats des élections des chambres territoriales dans le collège considéré le permettent.

En cas de vacance de siège, sont considérés comme suppléants des candidats élus sur une liste, les candidats à l'élection de la chambre d'agriculture de région figurant en rang postérieur à celui du dernier élu sur la liste. Il est donc proposé aux listes qui souhaitent désigner des noms supplémentaires de retenir 1 nom supplémentaire dans le collège 5a et 2 noms supplémentaires dans les autres collèges (article R. 511-33 du CRPM).

Pour les membres des deux collèges de salariés (3a et 3b), l'élection a lieu au scrutin mixte. La moitié du nombre de sièges à pourvoir (arrondi, le cas échéant, à l'entier inférieur) est attribuée à la liste qui a obtenu le plus de voix. Le reste des sièges est attribué entre toutes les listes à la représentation proportionnelle, suivant la règle du « plus fort reste ».

Pour les membres des autres collèges (2, 4 et 5), l'élection a lieu au scrutin majoritaire à un tour. L'intégralité des sièges est attribuée à la liste qui a recueilli la majorité des suffrages exprimés (article R. 511-43 2° du CRPM).

2 – Dépôt des listes

Les listes de candidatures sont déposées au bureau des élections de la préfecture de Loire-atlantique, 5 rue du Roi Albert à Nantes, **du lundi au vendredi de 9h00 à 11h30 et de 14h00 à 16h15, en ayant pris rendez-vous, au préalable**, à l'adresse suivante : pref-elections@loire-atlantique.gouv.fr

A l'instar des règles retenues pour les élections des membres des chambres territoriales :

- chaque liste de candidats est appelée à désigner **un mandataire de liste**, lequel peut être électeur dans le collège dans lequel la liste qu'il dépose se présente, candidat sur la dite liste ou ne disposer d'aucune de ces qualités ;
- le mandataire est chargé de déposer (physiquement) auprès des services de la préfecture de région **une déclaration de liste de candidature** (cf. annexe 2), signée par ses soins ;
- ce dépôt devra être accompagné de la remise, par le mandataire :
 - d'une **procuration écrite** (cf. annexe 3) signée de chaque candidat de la liste, formalisant son consentement à candidater à cette élection et précisant le nom du mandataire auquel il confie le soin de déposer la liste sur laquelle il figure ;
 - d'une **copie d'une pièce d'identité de chaque candidat de la liste**.

Lors du dépôt de ces documents et après vérification de la complétude du dossier, la préfecture de région remet au mandataire de la liste **un récépissé de dépôt de déclaration de liste de candidatures**.

Après vérification de la conformité du dossier, il est remis au mandataire de liste, **un récépissé d'enregistrement de liste de candidature**.

3 – Prescriptions concernant les bulletins de vote

Ils sont remis par les listes candidates au président du bureau de vote au plus tard, le jour de l'élection.

Chaque liste de candidats ne peut faire imprimer un nombre de bulletins de vote supérieur de plus de 20 p. 100 du nombre des électeurs inscrits dans son collège dont cette liste sollicite les suffrages.

Le nombre d'électeurs est le suivant :

collège 2 : propriétaires et usufruitiers	5 électeurs
collège 3a : salariés de la production agricole	15 électeurs
collège 3b : salariés des groupements professionnels agricoles	15 électeurs
collège 4 : anciens exploitants et assimilés	5 électeurs
collège 5a : sociétés coopératives agricoles de la production agricole	5 électeurs
collège 5b : autres sociétés coopératives agricoles et SICA	15 électeurs
collège 5c : caisses de crédit agricole	5 électeurs
collège 5d : caisses d'assurances mutuelles agricoles et caisses de mutualité sociale agricole	5 électeurs
collège 5e : organisations syndicales à vocation générale d'exploitants agricoles ou jeunes agriculteurs	5 électeurs

Les bulletins ont un format de **148 X 210 mm**.

Les bulletins ne doivent pas comporter d'autres mentions que la région et la date de clôture du scrutin, le numéro et l'intitulé du collège, le nom et le prénom de chaque candidat, ainsi que le titre de la liste et, le cas échéant, l'organisation syndicale ou professionnelle qui la représente (cf. modèle de bulletin en annexe 4).

ANNEXE 2 : MODÈLE DE DÉCLARATION DE LISTE DE CANDIDATURE

Élections à la chambre d'agriculture de région des Pays de la Loire

Date du scrutin : **14 mars 2025**

Collège (n° du collège) des (intitulé du collège)

Liste : « titre de la liste » [mention facultative]

Nom de ou des organisations syndicales et professionnelles au nom de laquelle/desquelles la liste se présente **mention obligatoire pour les collèges des salariés, mention facultative pour tous les autres collèges**

Numéro d'ordre

Civilité
(Monsieur, Madame)

Nom

Prénom

Nom(s) supplémentaire(s) :

Le mandataire

Prénom NOM

Signature

ANNEXE 3 : MODÈLE DE PROCURATION ÉCRITE DU CANDIDAT

Procuration de candidat

Je soussigné(e),

Nom :

Prénom :

Né(e) le à

Demeurant à

Département :

**Candidat à l'élection des membres de la chambre d'agriculture de région des Pays de la Loire
dont la date est fixée au 14 mars 2025**

Dans le collège (1)

Sur la liste (2)

1- Déclare sur l'honneur remplir les conditions d'éligibilité fixées à l'article R. 512-4 du code rural et de la pêche maritime

2- Donne procuration à

Monsieur/Madame

pour déposer ma candidature et la liste sur laquelle elle figure.

Fait à, le

(1) préciser le collège électoral pour lequel vous êtes candidat(e)

(2) préciser le nom de la liste pour laquelle vous êtes candidat(e)

ANNEXE 4 : MODÈLE DE BULLETIN DE VOTE

Élection à la chambre d'agriculture de région des Pays de la Loire

Date du scrutin : 14 mars 2025

Collège (numéro du collège) de (intitulé du collège à préciser)

Liste « titre de la liste » (s'il existe)

Nom de ou des organisations syndicales et professionnelles au nom de laquelle/desquelles la liste se présente [le cas échéant]

- Nom

- Prénom



**LE PRÉFET DE LA RÉGION PAYS DE LA LOIRE
PRÉFET DE LA LOIRE-ATLANTIQUE**

Chevalier de la Légion d'honneur
Officier de l'Ordre national du Mérite

Arrêté n° 2025-DRAAF- 34

définissant les périmètres et les mesures de lutte contre la flavescence dorée et son vecteur

- Vu** le règlement 2016/2031/UE du Parlement européen et du Conseil du 26 octobre 2016, relatif aux mesures de protection contre les organismes nuisibles aux végétaux, modifiant les règlements du Parlement européen et du Conseil n°228/2013/UE, n°652/2014/UE et n°1143/2014/UE et abrogeant les directives du Conseil 69/464/CEE, 74/647/CEE, 93/85/CEE, 98/57/CE, 2000/29/CE, 2006/91/CE et 2007/33/CE ;
- Vu** le règlement d'exécution 2019/2072/UE de la Commission du 28 novembre 2019 établissant des conditions uniformes pour la mise en œuvre du règlement 2016/2031/UE du Parlement européen et du Conseil, en ce qui concerne les mesures de protection contre les organismes nuisibles aux végétaux, abrogeant le règlement 690/2008/CE de la Commission et modifiant le règlement d'exécution 2018/2019/UE de la Commission ;
- Vu** le code rural et de la pêche maritime, notamment ses articles L.201-4, L.201-8, L.201-13, L.251-3, L.251-7, L.251-10, L.251-20, D.251-2-5, D.251-2-6 et D.251-7 ;
- Vu** le décret N° 2004-374 du 29 avril 2004 modifié relatif aux pouvoirs des préfets, à l'organisation et à l'action des services de l'État dans les régions et départements ;
- Vu** le décret N°2010-429 du 29 avril 2010 relatif à l'organisation et aux missions des directions régionales de l'alimentation, de l'agriculture et de la forêt (DRAAF) ;
- Vu** le décret du 11 janvier 2023 portant nomination de Monsieur Fabrice RIGOLET-ROZE, préfet de la région Pays de la Loire, Préfet de la Loire-Atlantique, à compter du 30 janvier 2023 ;
- Vu** l'arrêté ministériel du 8 mars 2023 portant nomination de Madame Annick BAILLE, directrice régionale de l'alimentation, de l'agriculture et de la forêt pour la région Pays-de-la-Loire, à compter du 10 avril 2023 ;
- Vu** l'arrêté ministériel du 27 avril 2021 relatif à la lutte contre la flavescence dorée de la vigne et contre son agent vecteur ;
- Vu** l'arrêté préfectoral N°2024/DRAAF/535 du 15 novembre 2024 portant reconnaissance de l'organisme à vocation sanitaire dans le domaine végétal pour la période 2025-2029 ;
- Vu** l'arrêté préfectoral N°2024/DRAAF/162 du 7 mai 2024 définissant le périmètre et les mesures de lutte contre la flavescence dorée et son vecteur ;

Considérant la détection du phytoplasme de la flavescence dorée par analyses officielles de laboratoire :

- le 6 septembre 2024 sur un échantillon de vigne prélevé dans la zone délimitée définie sur la commune de Bellevigne-les-Châteaux (49) par l'arrêté préfectoral N°2024-DRAAF-162 ;
- le 25 septembre 2024 sur un échantillon de vigne prélevé sur la commune de Montsoreau (49) ;
- le 18 octobre 2024 sur un échantillon de vigne prélevé sur la commune de Saumur (49) ;

Considérant que l'insecte vecteur de la flavescence dorée (*Scaphoideus titanus*) est endémique dans le saumurois ;

Considérant que la maladie de la flavescence dorée est une maladie fortement épidémique pour la vigne et qu'elle représente un danger pour le vignoble de la région ;

Considérant la nécessité d'actualiser la zone délimitée vis-à-vis de la flavescence dorée définie par l'arrêté préfectoral N° 2024/DRAAF/162 et d'en créer de nouvelles conformément aux dispositions de l'article 3 de l'arrêté ministériel du 27 avril 2021 sus-visé ;

Considérant que POLLENIZ est l'organisme à vocation sanitaire (OVS) dans le domaine végétal en région Pays-de-la-Loire ;

SUR proposition de la directrice régionale de l'alimentation, de l'agriculture et de la forêt de la région Pays de la Loire ;

ARRÊTE

Article 1 :

En application de l'article 3 de l'arrêté ministériel du 27 avril 2021 relatif à la lutte contre la flavescence dorée et son vecteur, il est défini 3 zones délimitées constituées chacune d'une zone infestée correspondant aux parcelles de vigne dans lesquelles la flavescence dorée a été détectée, et d'une zone tampon d'un rayon de 500 mètres autour de la zone infestée.

Les parcelles de vigne intersectant en tout ou partie la zone délimitée sont considérées comme appartenant à la zone délimitée pour la totalité de leurs surfaces.

Les limites des zones délimitées et des parcelles de vignes correspondantes, les références cadastrales associées et les communes correspondantes sont précisées dans les tableaux et cartes annexés au présent arrêté (annexes 1 et 2).

Article 2 :

Les zones délimitées définies à l'article 1 sont soumises aux mesures obligatoires telles que décrites dans l'arrêté ministériel du 27 avril 2021 sus-visé, en particulier aux mesures de prospection sous contrôle de la DRAAF ou de l'OVS, de déclaration en cas de symptômes, d'arrachage ou destruction, et de traitement contre *Scaphoideus titanus*, insecte vecteur de la maladie.

Article 3 : En zone délimitée, la DRAAF, après analyse de risque, peut ordonner l'arrachage des vignes non cultivées ou tout autre mesure permettant d'assurer la non dissémination de la maladie.

Article 4 :

En zone infestée, les ceps symptomatiques de jaunisse à phytoplasmes (flavescence dorée ou bois noir), doivent être déclarés à la DRAAF et arrachés le plus tôt possible, sans systématiquement recourir à une analyse de laboratoire.

En zone tampon, les ceps symptomatiques de jaunisse à phytoplasmes doivent faire l'objet d'au moins un prélèvement pour analyse officielle par parcelle, avant d'être arrachés.

Les parcelles déclarées contaminées suite à au moins un résultat d'analyse officielle devront être arrachées dans leur totalité dès l'atteinte d'un taux cumulé de 20 % sur 3 ans de ceps symptomatiques de jaunisse à phytoplasme.

La date limite d'arrachage mentionnée à l'article 10 de l'arrêté ministériel du 27 avril 2021 sus-visé est fixée au 31 mars de l'année suivant la découverte de l'infestation ou l'atteinte du seuil de 20% précité.

Article 5 :

Les matériels agricoles ayant effectué des opérations mécaniques dans les parcelles situées en zone délimitée, doivent obligatoirement et systématiquement être débarrassés de tous résidus végétaux, avant de sortir de cette zone afin de prévenir le transport des éventuels insectes vecteurs.

Aucun cep de vigne ou bois de vigne ne devra sortir de la zone délimitée s'il est encore feuillé.

Article 6 :

Les informations relatives aux dates de traitements insecticides obligatoires contre l'insecte vecteur seront mises en ligne sur le site internet de la DRAAF.

Article 7 :

L'arrêté préfectoral N°2024-DRAAF-162 du 7 mai 2024 définissant le périmètre et les mesures de lutte contre la flavescence dorée et son vecteur est abrogé ;

Article 8 :

La secrétaire générale pour les affaires régionales, la directrice régionale de l'alimentation, de l'agriculture et de la forêt, les maires des communes concernées par l'article 1 et listées en annexe 1, sont chargés, chacun en ce qui les concerne, de l'application du présent arrêté qui sera inséré au recueil des actes administratifs de la préfecture de la région Pays de la Loire et affiché en mairies.

À Nantes, le 20 FEV. 2025

Le Préfet

Fabrice RIGOULET-ROZE

Voies et délais de recours :

La présente décision peut faire l'objet :

- d'un recours administratif dans un délai de deux mois à compter de sa publication au recueil des actes administratifs de la préfecture. L'exercice d'un tel recours suspend le délai du recours contentieux ;
- d'un recours contentieux devant le tribunal administratif de Nantes, soit directement dans un délai de deux mois à compter de sa publication au recueil des actes administratifs de la préfecture, soit, en cas de recours administratif, dans le délai de deux mois à compter de la notification de la décision expresse ou de l'intervention d'une décision implicite rejetant la demande.

La juridiction administrative peut être saisie par l'application Télérecours citoyens accessible à partir du site www.telerecours.fr

3/15

Annexe n°1
Références cadastrales des parcelles
situées en zones délimitées vis à vis de la flavescence dorée
(à titre informatif sur fond grisé : parcelles viticoles)

(source DRAAF Pays de la Loire – situation 12/2024)

Commune de Bellevigne-les-Châteaux (Maine-et-Loire)

490600000C0133	490600000C0134	490600000C0182	490600000C0183	490600000C0184	490600000C0185
490600000C0190	490600000C0191	490600000C0192	490600000C0193	490600000C0194	490600000C0195
490600000C0196	490600000C0197	490600000C0198	490600000C0200	490600000C0202	490600000C0204
490600000C0205	490600000C0211	490600000C0212	490600000C0213	490600000C0214	490600000C0274
490600000C0275	490600000C0276	490600000C0279	490600000C0291	490600000C0292	490600000C0293
490600000C0296	490600000C0297	490600000C0298	490600000C0300	490600000C0315	490600000C0322
490600000C0323	490600000C0329	490600000C0330	490600000C0331	490600000C0332	490600000C0333
490600000C0334	490600000C0335	490600000C0336	490600000C0337	490600000C0338	490600000C0339
490600000C0340	490600000C0341	490600000C0342	490600000C0343	490600000C0344	490600000C0345
490600000C0347	490600000C0348	490600000C0349	490600000C0350	490600000C0351	490600000C0352
490600000C0353	490600000C0354	490600000C0355	490600000C0356	490600000C0357	490600000C0358
490600000C0359	490600000C0360	490600000C0367	490600000C0368	490600000C0369	490600000C0370
490600000C0371	490600000C0372	490600000C0373	490600000C0374	490600000C0375	490600000C0376
490600000C0377	490600000C0397	490600000C0790	490600000C0792	490600000C0793	490600000C0797
490600000C0798	490600000C0808	490600000C0809	490600000C0811	490600000C0812	490600000C0815
490600000C0816	490600000C0817	490600000C0818	490600000C0819	490600000C0824	490600000C0833
490600000C0839	490600000C0847	490600000C0850	490600000C0853	490600000C0856	490600000C0859
490600000C0862	490600000C0865	490600000C0868	490600000C0871	490600000C0874	490600000C0877
490600000C0888	490600000C0889	490600000C0891	490600000C0892	490600000C0893	490600000C0894
490600000C0895	490600000C0896	490600000C0897	490600000C0898	490600000C0899	490600000C0900
490600000C0902	490600000C0935	490600000C0936	490600000C0937	490600000C0938	490600000C0942
490600000C0944	490600000C0946	490600000C0948	490600000C0950	490600000C0952	490600000C0953
490600000C0955	490600000C0958	490600000C0960	490600000C0962	490600000C0963	490600000C0966
490600000C0968	490600000C0970	490600000C0972	490600000C0974	490600000C0976	490600000C0978
490600000C0980	490600000C0982	490600000C0984	490600000C0986	490600000C1014	490600000C1016
490600000C1018	490600000C1020	490600000C1022	490600000C1024	490600000C1026	490600000C1028
490600000C1030	490600000C1032	490600000C1034	490600000C1036	490600000C1038	490600000C1040
490600000C1042	490600000C1044	490600000C1046	490600000C1048	490600000C1050	490600000C1052
490600000C1054	490600000C1056	490600000C1058	490600000C1060	490600000C1063	490600000C1064
490600000C1069	490600000C1070				
49060000AC0143	49060000AC0151	49060000AC0152	49060000AC0153	49060000AC0154	49060000AC0155
49060000AC0170	49060000AC0171				
49060000AD0063	49060000AD0065	49060000AD0066	49060000AD0067	49060000AD0069	49060000AD0070
49060000AD0071	49060000AD0072	49060000AD0074	49060000AD0075	49060000AD0077	49060000AD0082

49060000AD0106	49060000AD0125	49060000AD0137	49060000AD0139	49060000AD0144	49060000AD0145
49060000AD0146	49060000AD0147	49060000AD0148	49060000AD0161	49060000AD0162	49060000AD0163
49060000AD0164	49060000AD0165	49060000AD0166	49060000AD0167	49060000AD0168	49060000AD0169
49060000AD0170	49060000AD0174	49060000AD0176	49060000AD0177	49060000AD0178	49060000AD0179
49060000AD0180	49060000AD0181	49060000AD0182	49060000AD0183	49060000AD0184	49060000AD0185
49060000AD0186	49060000AD0187	49060000AD0188	49060000AD0189	49060000AD0190	49060000AD0191
49060000AD0192	49060000AD0193	49060000AD0194	49060000AD0196	49060000AD0203	49060000AD0204
49060000AD0205	49060000AD0206	49060000AD0207	49060000AD0208	49060000AD0209	49060000AD0210
49060000AD0211	49060000AD0252	49060000AD0253	49060000AD0255	49060000AD0256	49060000AD0257
49060000AD0258	49060000AD0266	49060000AD0268	49060000AD0269	49060000AD0270	49060000AD0274
49060000AD0282	49060000AD0284	49060000AD0287	49060000AD0288	49060000AD0289	49060000AD0290
49060000AE0001	49060000AE0002	49060000AE0003	49060000AE0005	49060000AE0006	49060000AE0007
49060000AE0008	49060000AE0016	49060000AE0017	49060000AE0018	49060000AE0019	49060000AE0020
49060000AE0021	49060000AE0022	49060000AE0023	49060000AE0024	49060000AE0025	49060000AE0026
49060000AE0028	49060000AE0029	49060000AE0030	49060000AE0032	49060000AE0035	49060000AE0036
49060000AE0038	49060000AE0039	49060000AE0040	49060000AE0042	49060000AE0043	49060000AE0044
49060000AE0046	49060000AE0050	49060000AE0053	49060000AE0056	49060000AE0057	49060000AE0061
49060000AE0062	49060000AE0063	49060000AE0064	49060000AE0065	49060000AE0066	49060000AE0073
49060000AE0074	49060000AE0075	49060000AE0077	49060000AE0078	49060000AE0079	49060000AE0081
49060000AE0083	49060000AE0084	49060000AE0085	49060000AE0086	49060000AE0087	49060000AE0088
49060000AE0090	49060000AE0091	49060000AE0092	49060000AE0093	49060000AE0094	49060000AE0095
49060000ZC0042	49060000ZC0043	49060000ZC0046	49060000ZC0047	49060000ZC0057	49060000ZC0058
49060000ZC0059	49060000ZC0060	49060000ZC0065	49060000ZC0066	49060000ZC0068	49060000ZC0069
49060000ZC0070	49060000ZC0071	49060000ZC0072	49060000ZC0073	49060000ZC0074	49060000ZC0075
49060000ZC0076	49060000ZC0077	49060000ZC0078	49060000ZC0079	49060000ZC0080	49060000ZC0081
49060000ZC0082	49060000ZC0134	49060000ZC0135	49060000ZC0174	49060000ZC0175	49060000ZC0176
49060000ZC0177	49060000ZC0178	49060000ZC0179	49060000ZC0180	49060000ZC0181	49060000ZC0182
49060000ZC0183	49060000ZC0184	49060000ZC0185	49060000ZC0186	49060000ZC0187	49060000ZC0188
49060000ZC0189	49060000ZC0190	49060000ZC0191	49060000ZC0257	49060000ZC0260	49060000ZC0263
49060000ZC0266	49060000ZC0272	49060000ZC0275	49060000ZC0277	49060000ZC0280	49060000ZC0283
49060000ZC0286	49060000ZC0289	49060000ZC0292	49060000ZC0295	49060000ZC0299	49060000ZC0301
49060000ZC0304	49060000ZC0556	49060000ZC0557	49060000ZC0558	49060000ZC0560	49060000ZC0562
49060000ZC0564	49060000ZC0566	49060000ZC0567	49060000ZC0569	49060000ZC0570	49060000ZC0571
49060000ZC0573	49060000ZC0576	49060000ZC0578	49060000ZC0579	49060000ZC0580	49060000ZC0584
49060000ZC0585					

Commune de Montsoreau (Maine-et-Loire)

492190000D0001	492190000D0002	492190000D0003	492190000D0004	492190000D0005	492190000D0006
492190000D0007	492190000D0008	492190000D0009	492190000D0010	492190000D0011	492190000D0012
492190000D0013	492190000D0014	492190000D0015	492190000D0016	492190000D0017	492190000D0019
492190000D0020	492190000D0021	492190000D0022	492190000D0023	492190000D0024	492190000D0025
492190000D0026	492190000D0027	492190000D0028	492190000D0030	492190000D0032	492190000D0034
492190000D0035	492190000D0036	492190000D0037	492190000D0038	492190000D0039	492190000D0040
492190000D0041	492190000D0042	492190000D0043	492190000D0046	492190000D0047	492190000D0048
492190000D0049	492190000D0050	492190000D0051	492190000D0052	492190000D0053	492190000D0054
492190000D0055	492190000D0056	492190000D0057	492190000D0058	492190000D0059	492190000D0060
492190000D0061	492190000D0062	492190000D0063	492190000D0064	492190000D0065	492190000D0066

492190000E0507	492190000E0508	492190000E0509	492190000E0510	492190000E0513	492190000E0514
492190000E0515	492190000E0516	492190000E0517	492190000E0518	492190000E0519	492190000E0520
492190000E0521	492190000E0522	492190000E0523	492190000E0524	492190000E0525	492190000E0526
492190000E0527	492190000E0528	492190000E0529	492190000E0530	492190000E0531	492190000E0532
492190000E0533	492190000E0534	492190000E0535	492190000E0536	492190000E0537	492190000E0538
492190000E0539	492190000E0540	492190000E0541	492190000E0542	492190000E0543	492190000E0544
492190000E0545	492190000E0547	492190000E0549	492190000E0552	492190000E0553	492190000E0554
492190000E0555	492190000E0556	492190000E0557	492190000E0558	492190000E0559	492190000E0560
492190000E0561	492190000E0562	492190000E0563	492190000E0564	492190000E0565	492190000E0566
492190000E0567	492190000E0568	492190000E0569	492190000E0570	492190000E0571	492190000E0572
492190000E0573	492190000E0574	492190000E0575	492190000E0576	492190000E0577	492190000E0578
492190000E0579	492190000E0580	492190000E0581	492190000E0582	492190000E0583	492190000E0584
492190000E0585	492190000E0586	492190000E0587	492190000E0588	492190000E0589	492190000E0590
492190000E0591	492190000E0592	492190000E0593	492190000E0594	492190000E0595	492190000E0596
492190000E0597	492190000E0598	492190000E0599	492190000E0600	492190000E0601	492190000E0602
492190000E0603	492190000E0604	492190000E0605	492190000E0606	492190000E0607	492190000E0608
492190000E0609	492190000E0610	492190000E0612	492190000E0615	492190000E0625	492190000E0626
492190000E0629	492190000E0630	492190000E0660	492190000E0661	492190000E0662	492190000E0663
492190000E0710	492190000E0711	492190000E0712	492190000E0713	492190000E0714	492190000E0715

Commune de Saumur (Maine-et-Loire)

493281180H0020	493281180H0021	493281180H0022	493281180H0023	493281180H0024	493281180H0025
493281180H0026	493281180H0451	493281180H0452	493281180H0473	493281180H0474	
49328000BC0014	49328000BC0015	49328000BC0016	49328000BC0017	49328000BC0020	49328000BC0021
49328000BC0023	49328000BC0024	49328000BC0025	49328000BC0026	49328000BC0027	49328000BC0028
49328000BC0029	49328000BC0030	49328000BC0031	49328000BC0035	49328000BC0036	49328000BC0037
49328000BC0038	49328000BC0039	49328000BC0040	49328000BC0041	49328000BC0042	49328000BC0043
49328000BC0158	49328000BC0159	49328000BC0164	49328000BC0165	49328000BC0166	49328000BC0169
49328000BC0172	49328000BC0173				
49328000BS0081	49328000BS0082	49328000BS0083	49328000BS0085	49328000BS0086	49328000BS0087
49328000BS0088	49328000BS0090	49328000BS0091	49328000BS0092	49328000BS0093	49328000BS0094
49328000BS0095	49328000BS0096	49328000BS0097	49328000BS0098	49328000BS0150	49328000BS0153
49328000BS0154	49328000BS0155	49328000BS0156	49328000BS0157	49328000BS0158	49328000BS0159
49328000BS0160	49328000BS0161	49328000BS0162	49328000BS0163	49328000BS0164	49328000BS0165
49328000BS0172	49328000BS0178	49328000BS0190	49328000BS0191	49328000BS0199	49328000BS0301
49328000BS0329	49328000BS0330	49328000BS0331	49328000BS0332	49328000BS0334	49328000BS0349

49328000BT0017	49328000BT0018	49328000BT0019	49328000BT0020	49328000BT0021	49328000BT0022
49328000BT0025	49328000BT0027	49328000BT0028	49328000BT0029	49328000BT0030	49328000BT0031
49328000BT0032	49328000BT0033	49328000BT0034	49328000BT0035	49328000BT0036	49328000BT0037
49328000BT0038	49328000BT0039	49328000BT0040	49328000BT0041	49328000BT0042	49328000BT0043
49328000BT0044	49328000BT0045	49328000BT0046	49328000BT0047	49328000BT0048	49328000BT0049
49328000BT0050	49328000BT0051	49328000BT0052	49328000BT0053	49328000BT0054	49328000BT0055
49328000BT0056	49328000BT0057	49328000BT0058	49328000BT0059	49328000BT0060	49328000BT0061
49328000BT0062	49328000BT0063	49328000BT0065	49328000BT0066	49328000BT0067	49328000BT0068
49328000BT0069	49328000BT0070	49328000BT0071	49328000BT0072	49328000BT0073	49328000BT0074

49328000BT0075	49328000BT0076	49328000BT0083	49328000BT0089	49328000BT0093	49328000BT0094
49328000BT0095	49328000BT0096	49328000BT0103	49328000BT0104	49328000BT0105	49328000BT0107
49328000BT0108	49328000BT0109	49328000BT0110	49328000BT0111	49328000BT0112	49328000BT0113
49328000BT0114	49328000BT0118	49328000BT0122	49328000BT0123	49328000BT0124	49328000BT0125
49328000BT0126	49328000BT0127	49328000BT0128	49328000BT0129	49328000BT0130	49328000BT0131
49328000BT0132	49328000BT0133	49328000BT0134	49328000BT0135	49328000BT0136	49328000BT0137
49328000BT0138	49328000BT0139	49328000BT0140	49328000BT0141	49328000BT0142	49328000BT0143
49328000BT0144	49328000BT0145	49328000BT0146	49328000BT0147	49328000BT0148	49328000BT0149
49328000BT0150	49328000BT0152	49328000BT0153	49328000BT0154	49328000BT0155	49328000BT0156
49328000BT0159	49328000BT0160	49328000BT0161	49328000BT0162	49328000BT0163	49328000BT0164
49328000BT0165	49328000BT0166	49328000BT0167	49328000BT0168	49328000BT0169	49328000BT0172
49328000BT0174	49328000BT0175	49328000BT0181	49328000BT0182	49328000BT0183	49328000BT0184
49328000BT0185	49328000BT0186	49328000BT0187	49328000BT0189	49328000BT0190	49328000BT0191
49328000BT0192	49328000BT0193	49328000BT0194	49328000BT0195	49328000BT0196	49328000BT0197
49328000BT0198	49328000BT0199	49328000BT0200	49328000BT0201	49328000BT0202	49328000BT0203
49328000BT0204	49328000BT0205	49328000BT0206	49328000BT0213	49328000BT0214	49328000BT0215
49328000BT0217	49328000BT0218	49328000BT0219	49328000BT0220	49328000BT0221	49328000BT0222
49328000BT0223	49328000BT0224	49328000BT0225	49328000BT0240	49328000BT0243	49328000BT0245
49328000BT0246	49328000BT0247	49328000BT0248	49328000BT0249	49328000BT0250	49328000BT0251
49328000BT0252					
49328000BV0175	49328000BV0176	49328000BV0177	49328000BV0185	49328000BV0186	
493281180D0007	493281180D0042	493281180D0043	493281180D0044	493281180D0093	493281180D0121
493281180D0129	493281180D0130	493281180D0132	493281180D0136	493281180D0137	493281180D0138
493281180D0285	493281180D0286	493281180D0287	493281180D0288	493281180D0289	493281180D0290
493281180D0291	493281180D0292	493281180D0293	493281180D0294	493281180D0295	493281180D0296
493281180D0297	493281180D0298	493281180D0299	493281180D0300	493281180D0301	493281180D0302
493281180D0303	493281180D0304	493281180D0305	493281180D0306	493281180D0307	493281180D0308
493281180D0309	493281180D0310	493281180D0311	493281180D0312	493281180D0313	493281180D0314
493281180D0317	493281180D0318	493281180D0322	493281180D0323	493281180D0324	493281180D0325
493281180D0326	493281180D0327	493281180D0328	493281180D0329	493281180D0330	493281180D0331
493281180D0332	493281180D0333	493281180D0334	493281180D0335	493281180D0336	493281180D0337
493281180D0338	493281180D0339	493281180D0341	493281180D0342	493281180D0343	493281180D0344
493281180D0346	493281180D0347	493281180D0348	493281180D0354	493281180D0365	493281180D0369
493281180D0370	493281180D0373	493281180D0374	493281180D0375	493281180D0407	493281180D0408
493281180D0412	493281180D0413	493281180D0424	493281180D0434	493281180D0435	493281180D0436
493281180D0437	493281180D0438	493281180D0439	493281180D0440	493281180D0441	493281180D0442
493281180D0443	493281180D0448	493281180D0449	493281180D0450	493281180D0451	493281180D0453
493281180D0455	493281180D0456	493281180D0458	493281180D0460	493281180D0464	493281180D0465
493281180D0471	493281180D0472	493281180D0474	493281180D0475	493281180D0476	493281180D0488
493281180D0489	493281180D0490	493281180D0494	493281180D0495	493281180D0496	493281180D0497

493281180E0121	493281180E0122	493281180E0123	493281180E0124	493281180E0125	493281180E0126
493281180E0127	493281180E0128	493281180E0129	493281180E0130	493281180E0131	493281180E0132
493281180E0133	493281180E0134	493281180E0135	493281180E0136	493281180E0137	493281180E0139
493281180E0140	493281180E0141	493281180E0142	493281180E0143	493281180E0144	493281180E0145
493281180E0146	493281180E0170	493281180E0171	493281180E0172	493281180E0173	493281180E0174
493281180E0177	493281180E0178	493281180E0179	493281180E0180	493281180E0182	493281180E0185
493281180E0187	493281180E0188	493281180E0189	493281180E0190	493281180E0191	493281180E0192
493281180E0193	493281180E0194	493281180E0195	493281180E0196	493281180E0197	493281180E0198
493281180E0199	493281180E0200	493281180E0201	493281180E0202	493281180E0203	493281180E0204
493281180E0205	493281180E0206	493281180E0207	493281180E0208	493281180E0209	493281180E0210
493281180E0212	493281180E0213	493281180E0214	493281180E0215	493281180E0216	493281180E0217
493281180E0218	493281180E0219	493281180E0220	493281180E0221	493281180E0222	493281180E0223
493281180E0224	493281180E0225	493281180E0226	493281180E0227	493281180E0228	493281180E0229
493281180E0230	493281180E0231	493281180E0232	493281180E0233	493281180E0234	493281180E0235
493281180E0236	493281180E0237	493281180E0238	493281180E0239	493281180E0240	493281180E0241
493281180E0242	493281180E0243	493281180E0244	493281180E0245	493281180E0246	493281180E0247
493281180E0248	493281180E0249	493281180E0250	493281180E0251	493281180E0252	493281180E0253
493281180E0254	493281180E0255	493281180E0256	493281180E0257	493281180E0258	493281180E0259
493281180E0260	493281180E0261	493281180E0346	493281180E0347	493281180E0349	493281180E0350
493281180E0351	493281180E0352	493281180E0353	493281180E0354	493281180E0360	493281180E0371
493281180E0372	493281180E0373	493281180E0374	493281180E0375	493281180E0376	493281180E0378
493281180E0379	493281180E0380	493281180E0381	493281180E0382	493281180E0383	493281180E0384
493281180E0385	493281180E0386	493281180E0387			

Commune de Souzay-Champigny (Maine-et-Loire)

49341000ZE0002	49341000ZE0003	49341000ZE0004	49341000ZE0005	49341000ZE0006	49341000ZE0007
49341000ZE0008	49341000ZE0009	49341000ZE0010	49341000ZE0011	49341000ZE0012	49341000ZE0013
49341000ZE0203					

Commune de Turquant (Maine-et-Loire)

493580000A0231	493580000A0237	493580000A0238	493580000A0239	493580000A0240	493580000A0241
493580000A0242	493580000A0243	493580000A0244	493580000A0245	493580000A0250	493580000A0251
493580000A0252	493580000A0255	493580000A0256	493580000A0257	493580000A0258	493580000A0259
493580000A0272	493580000A1009	493580000A1198	493580000A1211	493580000A1242	493580000A1243
493580000A1246	493580000A1247	493580000A1253	493580000A1673	493580000A1792	493580000A1793
493580000A1794	493580000A1795	493580000A1796	493580000A1797	493580000A1798	493580000A1799
493580000A1800					
493580000B0392	493580000B0393	493580000B0411	493580000B0412	493580000B0413	493580000B0414
493580000B0415	493580000B0416	493580000B0417	493580000B0418	493580000B0419	493580000B0423
493580000B0424	493580000B0425	493580000B0426	493580000B0428	493580000B0429	493580000B0430
493580000B0431	493580000B0432	493580000B0433	493580000B0434	493580000B0435	493580000B0436
493580000B0437	493580000B0438	493580000B0439	493580000B0440	493580000B0441	493580000B0442
493580000B0443	493580000B0446	493580000B0448	493580000B0453	493580000B0455	493580000B0457
493580000B0458	493580000B0459	493580000B0460	493580000B0461	493580000B0462	493580000B0463
493580000B0464	493580000B0465	493580000B0466	493580000B0467	493580000B0468	493580000B0469
493580000B0470	493580000B0471	493580000B0472	493580000B0473	493580000B0474	493580000B0475
493580000B0476	493580000B0477	493580000B0478	493580000B0479	493580000B0480	493580000B0481
493580000B0482	493580000B0483	493580000B0484	493580000B0485	493580000B0490	493580000B0491
493580000B0492	493580000B0493	493580000B0494	493580000B0505	493580000B0579	493580000B0580
493580000B0581	493580000B0582	493580000B0587	493580000B0588	493580000B0615	493580000B0616
493580000B0867	493580000B0868	493580000B0873	493580000B0874	493580000B0875	493580000B0876
493580000B0877	493580000B0878	493580000B0879	493580000B0880	493580000B0881	493580000B0882
493580000B0883	493580000B0884	493580000B0885	493580000B0886	493580000B0887	493580000B0888
493580000B0889	493580000B0890	493580000B0891			

Commune de Varrains (Maine-et-Loire)

493620000B0824	493620000B0829	493620000B0830	493620000B0831	493620000B0832	493620000B0833
493620000B0834	493620000B0835	493620000B0836	493620000B0837	493620000B0839	493620000B0840

Annexe n°2

Cartographie des différentes zones délimitées de la région Pays de la Loire :

- Localisation des 3 zones délimitées
- Zone délimitée de Bellevigne-les-Châteaux, Saumur, Souzay-Champigny
 - Zone délimitée de Montsoreau, Turquant
 - Zone délimitée de Saumur, Varrains

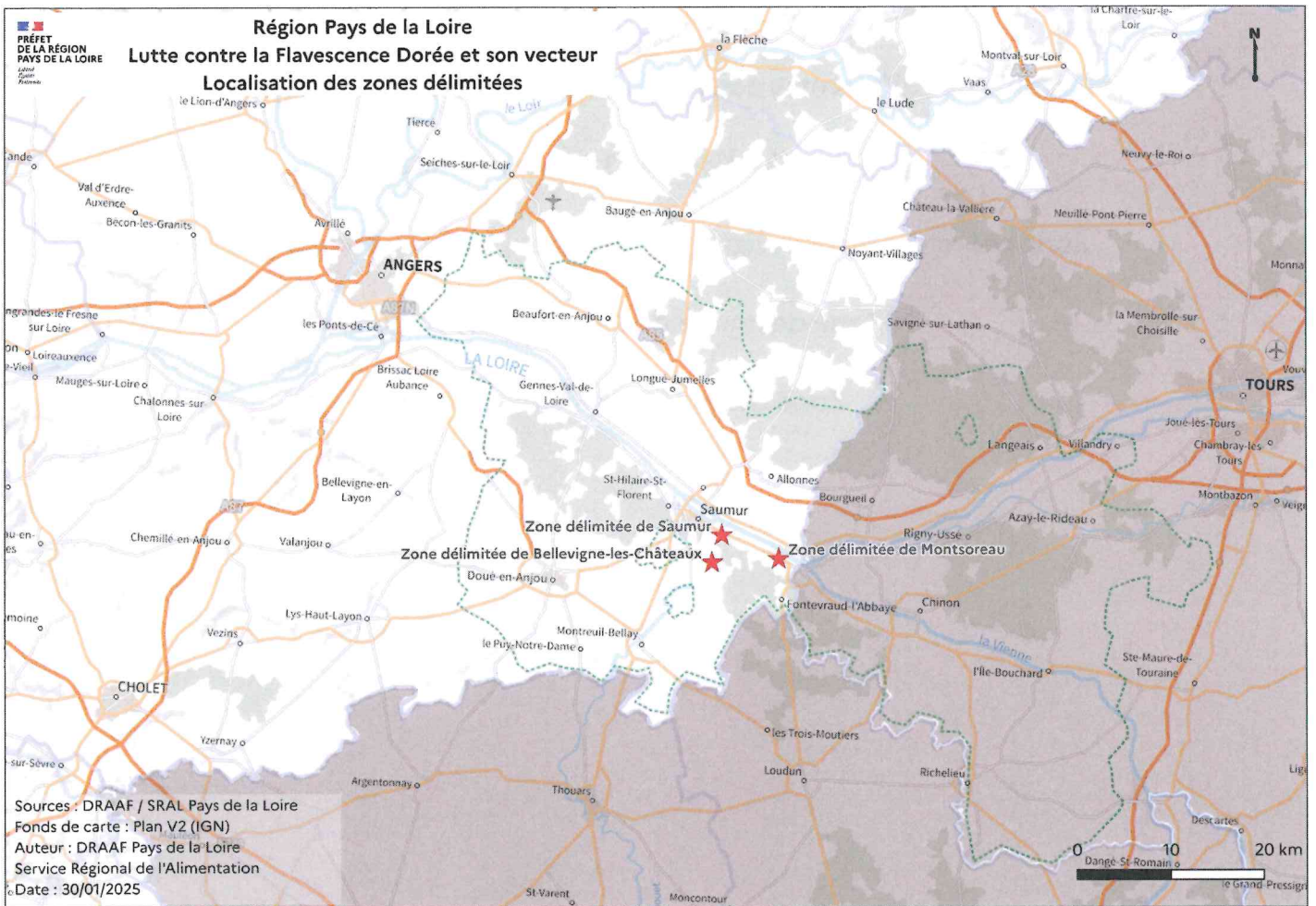

Région Pays de la Loire
Lutte contre la Flavescence Dorée et son vecteur
Zone délimitée de Bellevigne-les-Châteaux / Saumur / Souzay-Champigny

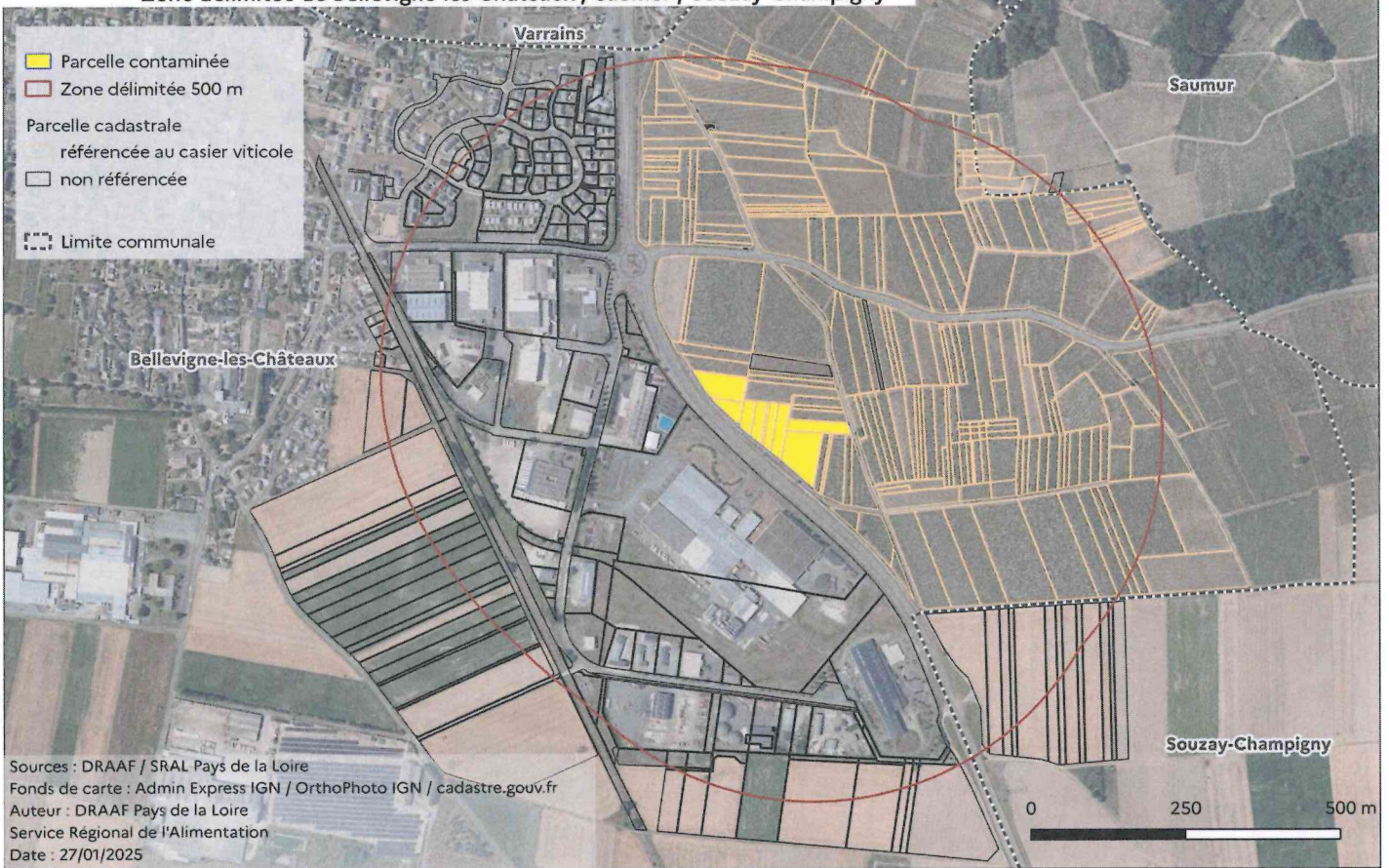

Région Pays de la Loire
Lutte contre la Flavescence Dorée et son vecteur
Zone délimitée de Montsoreau / Turquant

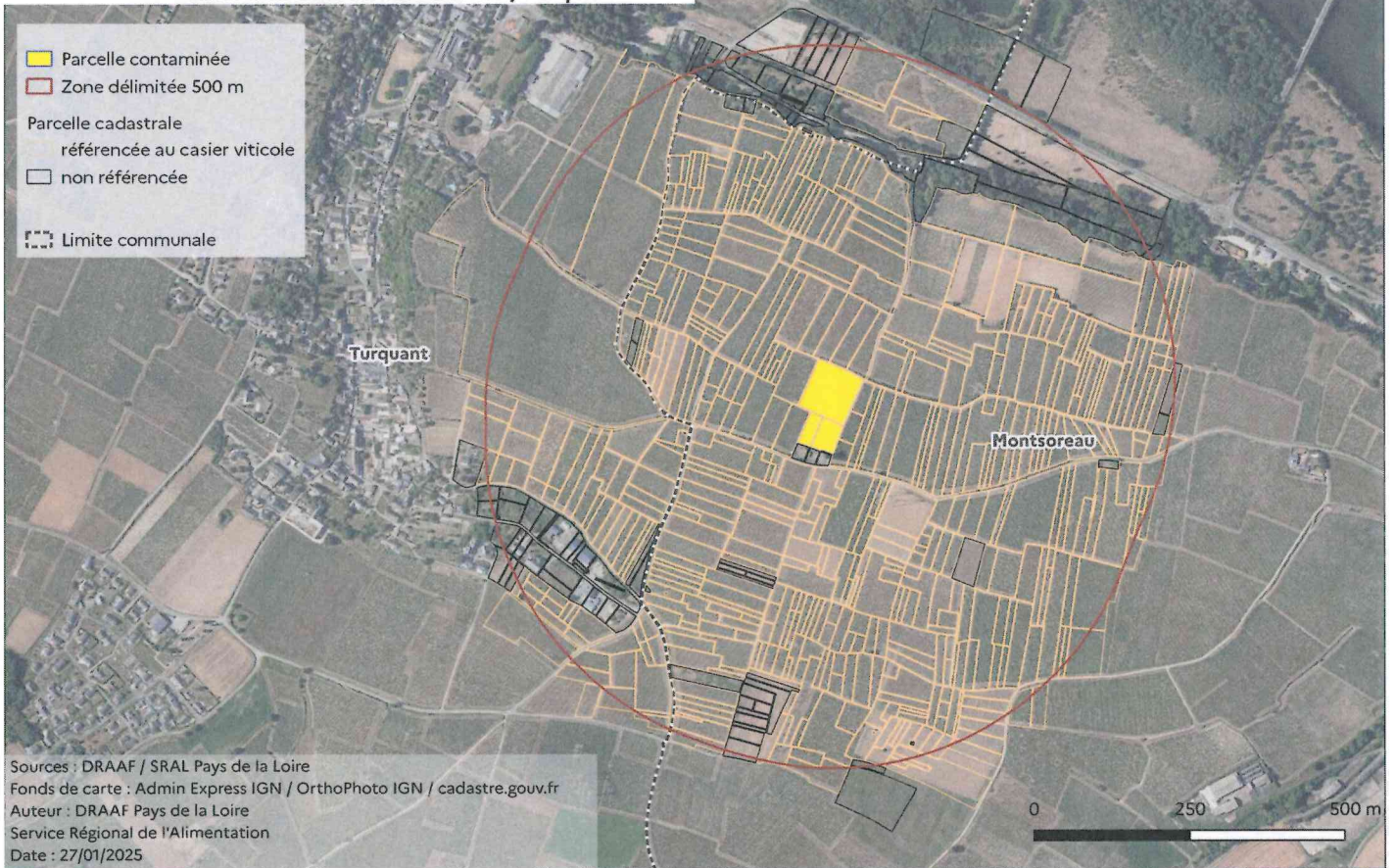

Région Pays de la Loire
Lutte contre la Flavescence Dorée et son vecteur
Zone délimitée de Saumur / Varrains

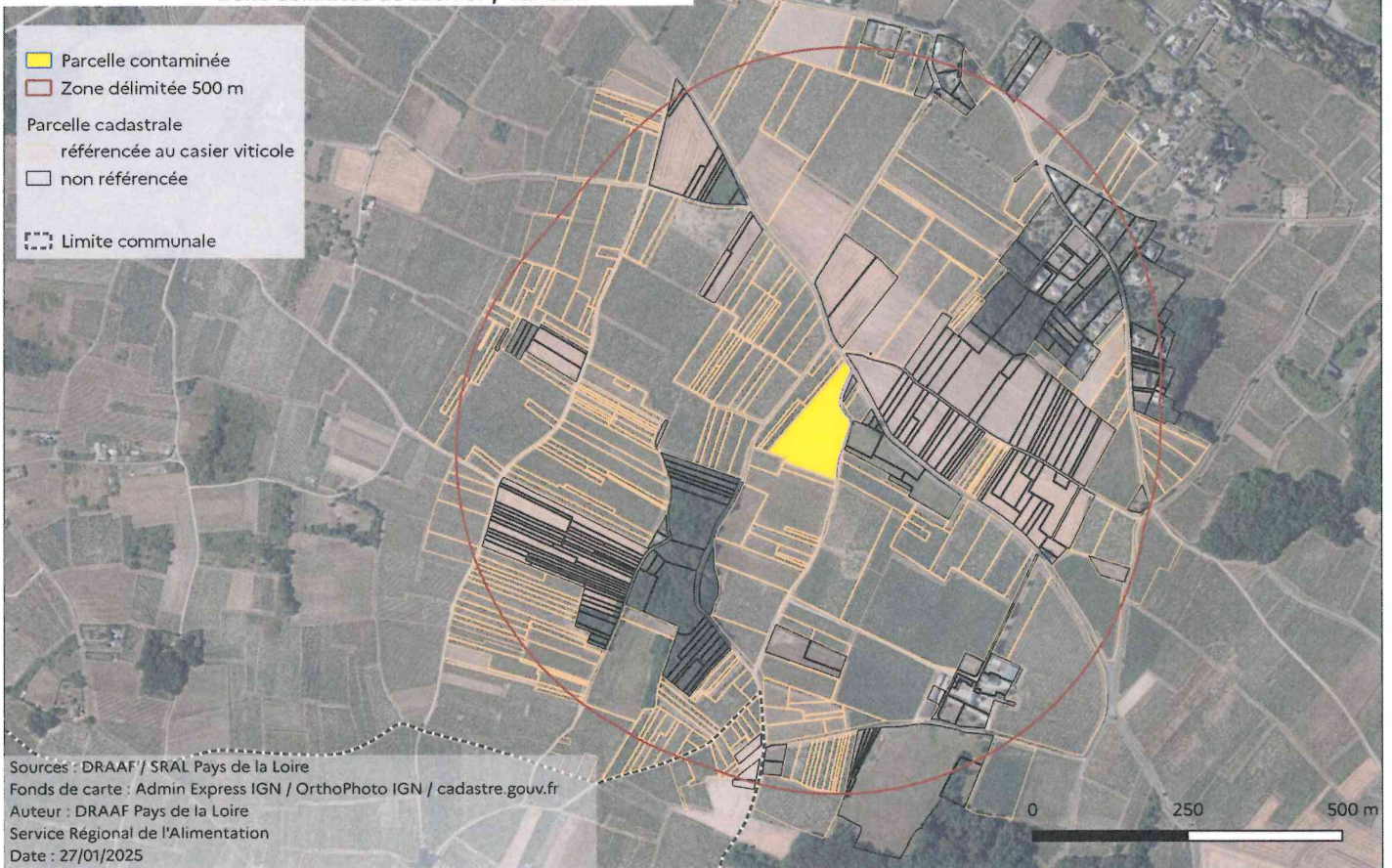

Direction Régionale de
l'Environnement, de l'Aménagement
et du Logement



**PRÉFET
DE LA RÉGION
PAYS DE LA LOIRE**

*Liberté
Égalité
Fraternité*

Service Transports Routiers et Véhicules
Division des Transports Routiers

**Direction régionale de l'environnement,
de l'aménagement et du logement**

ARRETE DREAL/STRV/2025 - 006

**portant agrément du centre de formation PROMOTRANS FPC Saint Herblain (44) pour
dispenser les formations et organiser les examens permettant l'obtention
des attestations de capacité professionnelle en transport routier léger de marchandises**

Le préfet de la région Pays de la Loire

VU les articles R 3211-40-2 à R 3211-40-7 du Code des transports ;

VU les articles A 3211-40 et A 3211-40-1 à A 3211-40-5 du Codes des transports et ses annexes ;

VU l'annexe à l'article A 3113-39-1 du Code des transports ;

VU l'arrêté DREAL/STRV/2019/71 du 30 décembre 2019 portant agrément des établissements du centre de formation PROMOTRANS FPC pour dispenser les formations et organiser les examens permettant d'obtenir la délivrance des attestations de capacité professionnelle en transport routier léger de marchandises et en transport routier de personnes au moyen de véhicules n'excédant pas neuf places, y compris le conducteur

CONSIDÉRANT la demande de renouvellement d'agrément présentée par le centre de formation PROMOTRANS FPC situé Boulevard Salvador Allende à SAINT HERBLAIN (44800) déposée le 20 décembre 2024 ;

SUR la proposition de la directrice régionale de l'environnement, de l'aménagement et du logement

ARRÊTE

Article 1 :

Le centre de formation est agréé pour une période de cinq ans à compter de la date de signature du présent arrêté pour dispenser les formations et organiser les examens permettant l'obtention de l'attestation de capacité professionnelle en transport routier léger de marchandises, dans les locaux situés Boulevard Salvador Allende 44800 SAINT HERBLAIN

Article 2 :

Les formations dispensées et les examens organisés devront être conformes aux articles du Code des transports, sus-visés.



Article 3 :

Le centre PROMOTRANS FPC (44) fournira à la DREAL le bilan annuel des formations et des examens, faisant notamment apparaître les résultats comprenant les taux de réussite et d'échec des stagiaires. Les résultats devront dissocier les candidats ayant préalablement suivi la formation dans le centre de formation et d'examen, ceux s'étant présentés après un premier échec ou un deuxième échec après avoir suivi la formation dans le même centre ou dans un autre centre, et ceux s'étant présentés en bénéficiant d'une dispense de formation.

Article 4 :

Le centre PROMOTRANS FPC (44) transmettra à la DREAL, au début de chaque année le calendrier des sessions de formation en présentiel et à distance et des examens comprenant les lieux et dates des stages de formation prévus, les lieux et dates d'examens de fin de formation, les lieux et dates de réunions des jurys d'examen, le délai de transmission des résultats aux candidats sous forme de notification individuelle.

Article 5 :

Le centre PROMOTRANS FPC (44) est tenu d'informer la DREAL de toute modification intervenant dans le contenu des formations et des examens.

Article 6 :

L'agrément peut être retiré à tout moment si le centre PROMOTRANS FPC (44) cesse de remplir les critères sur le fondement desquels il a été agréé ou en cas de manquements graves et répétés à ses obligations.

Article 7 :

La directrice régionale de l'environnement, de l'aménagement et du logement est chargée de l'exécution du présent arrêté qui sera publié au recueil des actes administratifs de la préfecture de la région Pays de la Loire.

À Nantes, le 19 FEV. 2025

Pour le préfet de région et par délégation,
Pour la directrice régionale,

La cheffe de la cellule
régulation des transports routiers,

Sylvie ORNH

